Kyläenergiaa- hanke 54794

LEADER KÄRKI RY - LOPPURAPORTTI

LEADER Kärki

maaseuturahasto

SISÄLLYS

1 YHTEENVETO JA HAKIJA

2 HANKKEEN TAVOITTEET

3 HANKKEEN TOTEUTUS

4 TULOKSET JA YHTEISTYÖKUMPPANIT

5 RAHOITUS

6 JATKOTOIMENPITEET

KYLÄENERGIAA -HANKKEEN PÄÄMÄÄRÄNÄ ON TIEDONVÄLITYKSEN AVULLA VAHVISTAA TOIMIALUEEN PAIKALLISTALOUTTA. TOIMENPITEET TÄHTÄÄVÄT SIIHEN, ETTÄ PAIKALLISTALOUS-KÄSITTEEN ALLE SISÄLTYVÄ EKOSOSIAALINEN, KULTTUURINEN JA TALOUDELLINEN PÄÄOMA LISÄÄNTYY.

HAKIJA

Leader Kärki ry on toiminut maaseudun kehittämisen saralla yli 20 vuotta. Yhdistyksen toimialueeseen kuuluvat Parikkalan, Rautjärven ja Ruokolahden kunnat sekä osa Imatran kaupungista. Leader-ryhmä on rahoittanut yli neljää sataa hanketta toiminta-alueellaan. Omia hankkeita yhdistyksellä on ollut kymmenkunta, sellaisista teemoista, jotka se on kokenut järkeväksi lähteä itse toteuttamaan. Yhdistyksellä on ollut palkkalistoillaan keskimäärin kaksi työntekijää. Yhdistyksen toimintaa ohjaa hallitus ja ylintä päätösvaltaa käyttää jäsenistö yhdistyksen kevät- ja syyskokouksissa. Kyläenergiaa -hanke toteutetaan ajalla 1.10.2017 – 30.9.2022

LEADER Kärki

Toiminta-alueemme

TAVOITTEET

1. Alueen asukkaiden ympäristötietoisuuden lisääminen => Kyläkatselmuksissa ja paikallisporinoissa lisätään kylätoimijoiden ja asukkaiden tietoisuutta energiatehokkaista ja hiiliviisaista ratkaisuista niin arjen askareissa kuin yhdistystoiminnassa. Energiaratkaisuihin liittyy myös laajakaistainfran käyttöönotto harvaan asutulla maaseutualueella. Laajakaistainvestoinnit mahdollistavat maaseudun asukkaiden hiilijalanjäljen pienentämisen, sillä toimivat tietoliikenneyhteydet mahdollistavat mm. etäosallistumisen kokouksiin, kuin myös etätyöskentelyn. Nuorison keskuudessa ilmastonmuutos näyttäytyy ahdistavana ja hallitsemattomana ilmiönä. Tämän vuoksi myös ilmastoahdistuksen käsittelyyn kaivataan näkökulmia ja tukea.

2. Paikallistalouden vahvistamisen merkityksen konkretisointi => hankkeen tilaisuuksissa keskustellaan Virtauksia ja Valintoja -strategiassa kuvattua sankkoa hyödyntäen siitä, minkälaiset asiat vahvistavat paikallistaloutta ja mistä syntyy vuotokohtia. Paikallistalouden vahvistamisen ohella myös sosiaalisen pääoman merkitystä tuodaan hankkeessa esille. Sosiaalinen pääoma on kestävän yhteiskunnan rakentumisen keskeisimpiä tekijöitä, sillä tiiviit ja yhteistyökykyiset yhteisöt ovat innovatiivisempia ja toimintakykyisempiä muutoksien keskellä.

TAVOITTEET

3. Yhdistysten yhteistyön tiivistäminen => tavoitteena on saada yhdistysten alue- ja kattojärjestöt tunnistamaan kyläkohtaisten monitoimiyhdistysten tarpeet ja erityispiirteet ja sitä kautta käynnistää järjestörakenteen uudistaminen käytännössä. Hankkeessa tuodaan esille sosiaalisen pääoman merkitystä ja yhdistysten roolia sen rakentajana. Monissa yhdistyksissä haasteena on väen vähentyminen. Yhdistyksille tarjotaan koulutusta sosiaalisen pääoman rakentamisesta, samalla tiedottaen sosiaalisesti kestävästä yhdistystoiminnasta. Viihtyvyys ja me-henki ovat omiaan lisäämään yhdistysten jäsenten sitoutumista ja motivaatiota yhdistyksen kehittämiseksi ja uusien jäsenten rekrytointiin.

4. Kylämiljöiden siistiminen => hankkeessa järjestetään toimialueemme neljässä kunnassa talkoita, joissa esitellään hiiliviisaita ratkaisuja. Tarkoituksena on hankkia biohiiletin, jonka avulla paikallisia kylätoimijoita ja asukkaita koulutetaan hiilensidonnasta ja sen hyödyistä. Biohiilettimen käytössä opastaa MSL, joka esittelee myös muita hiiliviisaita ratkaisuja omalta ”hiiliviisaalta tarjottimeltaan”. hankkeessa järjestetään kyläkatselmuksia, joissa lisätään kyläläisten ympäristötietoutta. Kyläkatselmuksessa havaitut siistimistä kaipaavat kohteet kunnostetaan talkoilla ”tuumasta toimeen” -mentaliteetilla. Hanketta viedään eteenpäin monilla eri tasoilla, eli kylä-, kunta-, alue-. maakunta- ja valtakunnan tasolla. Kylätasolla pidetään palavereja ja katselmuksia, kuntatasolla ihmisiä kootaan paikallisporinoihin, aluetasolla järjestetään yleisluentoja hankkeen eri teemoista ja maakunta- ja valtakunnantasolla pidetään järjestöjen kanssa yhdistysrakennetta koskevia neuvotteluja.

TOTEUTUS

TOTEUTUS 2017-2019

2017

Hanke käynnistyi marraskuussa 2017 hankkeen teemoihin tutustumalla ja kokoamalla yhteystietoja. 8.11.2017 hankeneuvoja osallistui some-koulutukseen voidakseen hoitaa hankkeen tiedotusta paremmin
ensimmäinen info- ja porinatilaisuus järjestettiin 28.11.2017. Tilaisuus oli otsikoitu "Tietoliikenteen mahdollisuudet ja haasteet 2025" ja sitä oli mahdollista seurata myös internetissä.

2018

Vuoden 2018 toiminta sisälsi useita tilaisuuksia, joissa välitettiin tietoa Kyläenergiaa -hankkeen teemoista. Vuonna 2018 hankkeen resurssit vähenivät hanketyöntekijän vaihdettua työtehtäviä "uusiutuva energia ja energiansäästö", "paikallistalouden vahvistaminen", "kylämiljöön siistiminen".
* 7 kyläkohtaista tilaisuutta
* 13 kuntakohtaista tilaisuutta

2019

10.8.2019 järjestettiin "Kylätoiminta 2020 -luvulle" -tilaisuus. Tilaisuuden yhtenä tavoitteena oli yhdistysten yhteistyön tiivistäminen. Syys-lokakuussa sovittelimme kaikille avoimien talkoitten ajankohtia kyläyhdistysten kanssa. Lopulta saimme järjestettyä yhdet talkoot ja ne pidettiin Intsilän kylätuvalla Parikkalassa 26.10.2019.

2020

Suurin muutos hankkeen toteutusaikana on ollut korona, joka on rajoittanut hankkeen toteutusta merkittävästi. Hankkeen painopisteet ovat ja kyläyhdistysten luona vierailuissa, joita ei ole voitu toteuttaa suunnitellusti. Siirtyminen verkkototeutukseen on vienyt aikaa ja vaatinut useita kokeiluita, joista selvästi videoiden toteutus on ollut onnistunein. Hanketta toteutetaan verkkototeutuksen ja pienryhmäkokoontumisien kautta koronarajoitusten purkuun saakka.

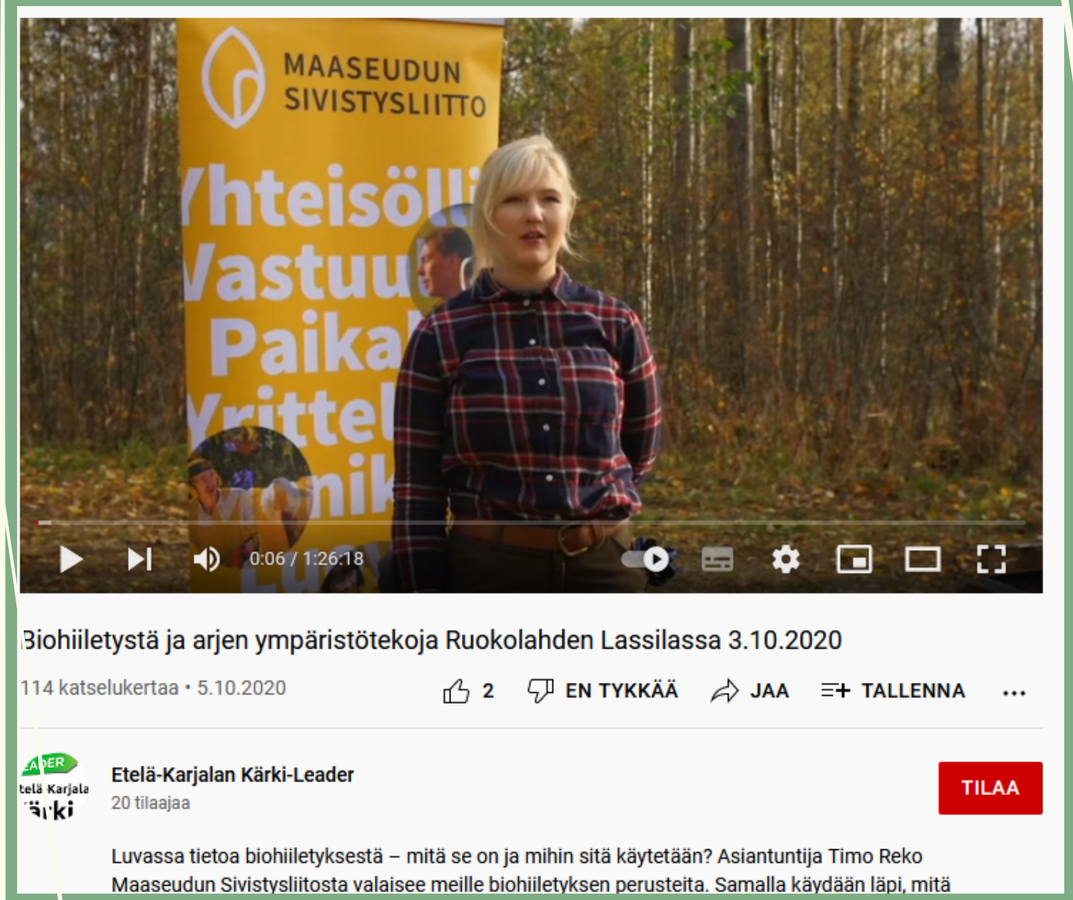

2020

- Kesällä 2020 hankkeeseen perustettiin blogi, jossa nostetaan esille hankkeen keskeisiä teemoja. Blogia on mainostettu niin facebookissa kuin instagramissa.

- Kesän aikana hankkeelle koottiin myös hanketiimi hankkeen toteuttamisen tueksi ja siihen löydettiin moniammatillinen joukko asiantuntijoita ja kyläaktiiveja. Hanketiimin osa kokoontui elokuussa 2020 Ruokolahdella.

- Hanketta suunnattiin uudelleen niin, että talkoiden yhteyteen luotiin verkkototeutus heille, jotka eivät voi tai pysty osallistumaan talkoisiin livenä. Lokakuussa 2020 saatiin järjestettyä hybriditalkoot Ruokolahden Lassilaan. Tapahtuma oli menestys ja se streamattiin livenä Youtubeen, jossa se on yhä nähtävillä.

- Syyskaudella 2020 biohiiletintä on esitelty myös nuorten tori-discossa Parikkalassa. Myös yhteistyötä tiivistettiin Simpeleen Marttojen kanssa, mutta yhteistä tapahtumaa ei saatu koronarajoitusten vuoksi toteutettua.

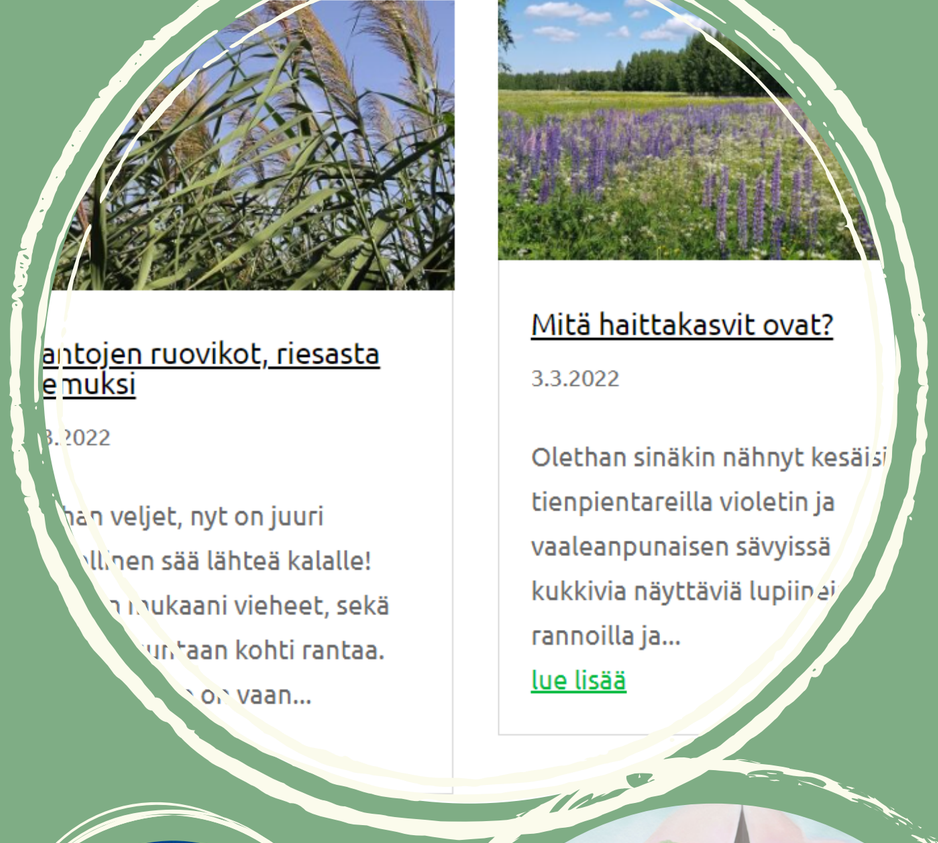

2021

Virtuaalisuutta korona-aikaan keväällä

Kyläenergiaa- hankkeessa asukkaita tavoitettiin alkuvuodesta virtuaalisesti, sillä korona rajoitti tapahtumien järjestämistä ja fyysisiä tapaamisia. Keväällä toteutettiin webinaareja, virtuaalitapaamisia ja somepostauksia hankkeen teemoihin liittyen. Hankkeessa ei päästy koronan vuoksi toivottuihin lopputulemiin ja tavoitteisiin pääsemistä hidasti myös hanketyöntekijän osa-aikaisuus.

Koronarajoitusten höllentyminen kesällä

Kesällä koronarajoitukset alkoivat löystyä ja hankkeessa pystyttiin osallistumaan mukaan muutamiin tapahtumiin, kuten tekstiilitalkoisiin ja Avoimet kylät-päivään. Kesän haittakasvien hävitystalkoiden peruutuessa palkitsimme kunniakirjoin haitallisten vieraslajien aktiivisia hävittäjiä. Lisäksi nuoret tekivät retken Parikkalaan,

Osallisuutta syyskauteen

Syyskaudella päästiin virallisesti vauhtiin, kun toteutimme toimialueemme kylille suuntautuneen kyläkiertueen. Kyläkiertueen aikana tavoitimme kyläaktiiveja yli 50 kylästä. Samalla veimme tietoa kyläenergiaa-hankkeen teemoista, keskustelimme tietoliikenneyhteyksistä, ekologisuudesta, kyläkehittämisestä ja kylämiljöiden siistimisestä. Kyläkiertueesta tuli paljon positiivista palautetta.
Vuosi huipentui joulukalenteriin, joka koostui toimialueemme kunnostetuista Leader-kohteista ja innostavista kylähankkeista. Kalenterissa tuotiin kohteita esille kuvin ja tekstein.

2021

Leaderin Kyläenergiaa-kiertue Imatralla

Mistä kyläenergiaa kotikylälle? Tervetuloa juttelemaan sinulle tärkeistä asioista. Kahvitarjoilu!

PYSÄKIT:

MAANANTAI 8.11.
Rautio, Kaukopään koulu 10–12
Tienhaara, Jävla Sås Bolag-tehtaanmyymälä 12:30-13:30
Vuoksenniska Eukon Puoti 15–17

TIISTAI 9.11.
Jäppilänniemi Salo-Peltolan seurojentalo 10–12
Rajapatsas, S-Market 13–15
Vieraana Oiva osallisuus -hankkeen Henna Raikaslehto

KESKIVIIKKO 10.11.
Imatrankoski tori,Inkerinaukio 9–11
Meltola, K-Marketin piha 12–14
Karhumäki, K-Market 15–17
Vieraana XV Kylähullu Jukka Naukkarinen

TORSTAI 11.11.
Mansikkala, Urheilutalon piha 12–14
Itä-Siitola, Museokahvila Tiinan Tupa 15–17
Vieraana "Kylältä kylille"-hankevetäjä Leena Borg

PERJANTAI 12.11.
Vuoksenniska tori 9–11
Niskalampi, J-S-Puun piha 12–14
Sienimäki, Vanha kauppa 15–17

Nähdään kiertueella!

Lisätiedot www.karkileader.fi
puh. 044 491 5550

LEADER
Etelä-Karjalan Kärki

Kyläenergiaa- webinaarit:

- **ti 23.3** klo 17-18 Valokuidun merkitys maaseudulla - meillekö valokuitu?
- **ti 6.4** klo 17-18 Ekologisuutta kylille- mitä kylien ekologisuus on?
- **ti 13.4** klo 17-18 Haitalliset vieraslajit ja niiden torjunta

Tilaisuudet järjestetään etänä zoom-alustalla. Ilmoittautumiset viim. webinaaria edeltävänä päivänä Riinalle riina.nokelainen@karkileader.fi/044 0863506
Tilaisuudet ovat maksuttomia ja kaikille avoimia! Tervetuloa.

LEADER
Etelä-Karjalan Kärki

maaseuturahasto

2021

Kyläenergiaa!-hanke oli kesällä 2021 esillä:

10.7.2021	Änkilän kyläyhdistyksen Tavaratori	yleisöä n. 80 hlö
16.7.2021	Veikkolan kesätori, Saari	yleisöä n. 50 hlö
18.7.2021	Äitsaari-kierros	yleisöä n. 200 hlö
23.7.2021	Ruokolahden Kylätori	yleisöä n. 200 hlö
8.8.2021	Museotiepäivä, Kuokkalammin seuratalo	yleisöä n. 400 hlö
28.8.2021	Minimessut, Rautjärven Pitäjätupa	yleisöä n. 100
17.9.2021	Hämärän Kaupan Ilta, Parikkala	yleisöä yli 1000, pisteellä n. 100 hlö

Tapahtumissa jaettiin tietoa biohiiletyksestä, vieraskasvilajien torjunnasta, kannustettiin talkoisiin ja mainostettiin syksyn 2021 Kyläenergiaa!-kiertuetta.

KYLÄKIERTUE 2021

Kiertueella toteutettiin kyläläisille kysely, jossa olivat esillä Kylänergiaa!-hankkeen teemat; haitallisten vieraslajien torjunta, paikalistalouden vahvistaminen, tietoliikenneyhteydet ja yhdistystoiminnan aktivointi.
Kyselyyn vastasi yhteensä 252 alueen asukasta.
Lisäksi kiertueella kerättiin asukkaiden kehittämisideoita 86 kpl

KYLÄKIERTUEEN KYSELYN TULOKSIA - ASUKKAILLE TÄRKEITÄ TEEMOJA

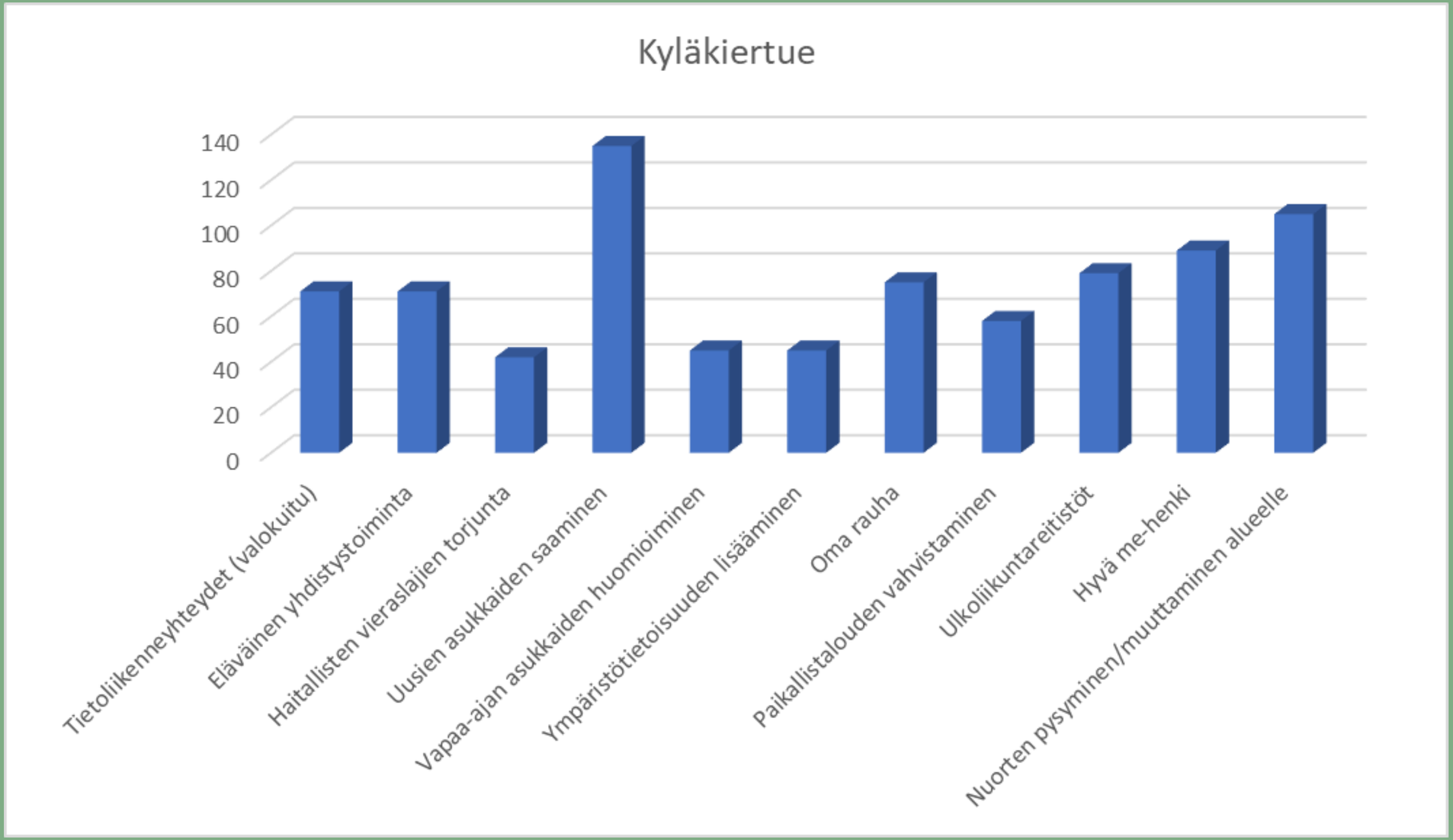

KYLÄKIERTUEEN IDEAPANKKI - ASUKKAIDEN TOIVEITA ALUEEN KEHITTÄMISEKSI

PARIKKALA

"Viranhaltijoiden jalkautuminen kylille"

"Kirjavalan kanavan kunnostus"

"Akonpohjan leikkikentän parannus/ylläpito"

RAUTJÄRVI

"Valokuitu, nettiyhteydet"

"Heliseväjoen tilan parantaminen"

"Simpeleellä, Laikossa ja Innasennurkalla vieraslajien hävitys"

RUOKOLAHTI

"Valokuitu"

"Virmutjoen kunnostus/puhdistus"

"Karkianmylly suojelukohteeksi, kunnostus"

IMATRA

"Itä-Siitolaan kesäkukkapelto + kosteikko"

"Valokuitua kylille"

"Lietteen uimarannan parannus"

2021 LUKUINA

Yhteensä 2021 tapahtumiin osallistui etänä ja livenä 1435 henkilöä

Eri tapahtumissa oli mukana niin vakiintuneita kuin uusiakin yhteistyökumppaneita, joita oli yli 20kpl, mukaan lukien kyläkiertueen kylät ja webinaarien puhujat (MMM, Suomen luonnonsuojeluliitto, Etelä-Karjalan kylät)

2022 - MUUTOKSIA

Hankkeeseen alunperin suunniteltua jalkautumistyötä ja aktivointia on voitu tehdä arvioitua huomattavasti vähemmän. Tämän vuoksi kesän 2022 tavoitteena on järjestää 15 talkoot, 15 infotilaisuutta hankkeen teemoista toimialueemme kylillä ja toreilla, 3 opintomatkaa ja 3 yleisluentoa hankkeen teemoista.

Koska alueemme toimijoista kaikki eivät käytä verkkoalustoja, niin hankkeessa on tarpeen luoda kaikkien saavutettava loppujulkaisu, joka jaetaan jokaiseen toimialueemme kotitalouteen. Lisäksi tarjotaan apuvälineitä nuorten ympäristöahdistukseen ja nuorten jalkauttamiseen kylille. Myöskin yhdistysten yhteistyön tiivistämiseen ei löytynyt innostusta, jollaista hankkeen aloittaessa oltiin kaavoitettu. Yhdistyksiä kiinnostavia yhteistyön muotoja kartoitetaan kyselyllä.

Hankkeen muutosten ja hankeajan päättymisen vuoksi hankkeeseen tarvitaan lisää työvoimaa organisoimaan retkiä, tapahtumia ja talkoita, sekä tuottamaan loppujulkaisu ja kiertämään kylissä. Hankkeeseen on siis tarpeen palkata toinen työntekijä kesäksi 2022 viemään eteenpäin hankkeen toimenpiteitä ja saattamaan hanke päätökseen.

Päiväretki Puumalaan

lauantaina 20.8.2022

Tutustumiskohteina: Nestorinranta, Hanhiniityn Sepänpaja, Sahanlahti, Puumala kk ja satama.

Hinta: jäsenet 48€, ei-jäsenet 72€
sisältää matkat, aamukahvit, työnäytöksen, 3-ruokalajin lounaan, oppaan palvelut.

Bussi: Särkisalmen ABC (klo 7.30) – Simpeleen TB – Vuoksenniskan Seo – Rasila

toja ja varaukset
491 5550/Tea
ergiaa-hanke

LEADER
Etelä-Karjalan Kärki

2022

Paneelit ja julkaisut 13kpl

Ympäristoilta 24.3

Ympäristoivo- ja osallisuus 17.5

Ilmastoilta 8.9

Blogitekstit 8kpl

Kyläenergiaa lehti - jakelu kaikkiin kotitalouksiin

Youtube-video

Retket 5kpl

Nuorten retki Seinäjoelle 4-6.8

Puumalan päiväretki 20.8

Saimaa lokaali puolipäivä- ja koko päivän retki 28.8

Kyläverkkoretki - Kymen Kyläverkko 13.9

Tapahtumat 13kpl

Nuorten messut Simpeleellä 25.5

Ruokolahti markkinat 3.9

Imatran torit 17.6

Simpeleen tori 11.8

Kirjavalan kanavailta 12.5

Hämärän kaupan ilta Parikkala 16.9

Museotiepäivä Rautjärvi 7.8

Ilmastofestarit 3kpl

Maalaismarkkinat Imatra 18.9

Tyrnimarkkinat Parikkala 10.9

Talkoot 6kpl

Komealupiini ja jättipalsalmitalkoot Saaren koululla 28.5

Komealupiinitalkoot Jäppilännimessä 7.6

Komealupiinitalkoot Oritlammella 17.5

Komealupiinitalkoot Kangaskoskella 21.6

Biohiiletys Kekäleniemessä 22.1

Biohiiletys Laamalassa 24.9

2022

Vuosi 2022 oli Kyläenergiaa- hankkeen puuhavuosi, jossa mm. retkiä ja julkaisuja toteutui suunniteltua enemmän. Kyläläiset aktivoituivat vieraslajitalkoissa ja tutustuivat biohiiletykseen.

Hankkeessa oli runsaasti yhteistyökumppaneita mm. panelisteina ja blogitekstien kirjoittajina. Uusia yhteistyökumppaneita olivat mm. Luonto-Liitto, MTT, Leader Liiveri, Leader Östra Skaraborg, GTK ja LUT-yliopisto

PANEELIT

Paneelikeskusteluissa keskusteltiin ympäristöstä, ilmastosta ja ympäristötunteista Nuorten paneeliin osallistettiin kyselyin lukiolaisia ja vastauksia tuli 150 nuorelta ympäristötunteisiin liittyen

Katso paneelit

JULKAISUT

Julkaisuissa paneuduttiin hankkeen teemoihin eli biohiiletykseen, vieraslajien poistoon, valokuidun edistämiseen ja kyläkehittämiseen

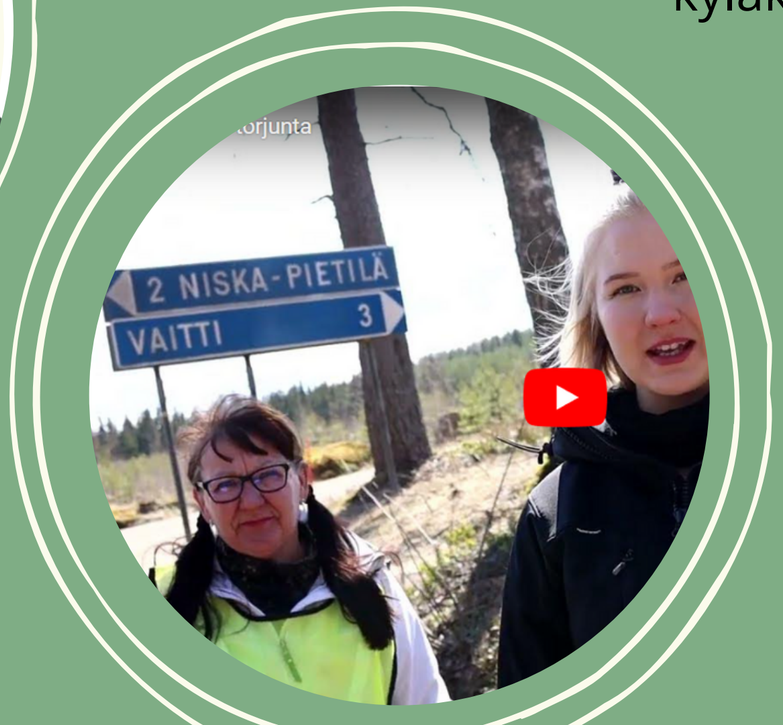

Vieraslajit

Biohiiletys

Kestävä kehitys

TALKOOT JA TAPAHTUMAT 2022

2022 LUKUINA

Yhteensä 2021 tapahtumiin osallistui etänä ja livenä 748 henkilöä

Lisäksi paneeleissa ja videoissa oli katsojakertoja 417 vuonna 2023

LUT University

TULOKSET JA YHTEISTYÖKUMPPANIT

MATRA

ETELÄ-KARJALAN LIITTO

TULOKSET

Hankkeen aikana kerätyt asukkaiden ideat ja toiveet toteutuivat osittain jo hankkeen aikana mm. vieraslajitalkoiden ja ympäristön kunnostamisen osalta - osasta tarpeista muodostui Leader-hankkeita.

Valokuidun edistäminen lähti lentoon Kärkikunnissa hankkeen myötä ja suunnitteilla on valokuidun suunnitteluhanke.

Lisäksi hankkeessa mukana olleet koulut saivat lisätietoa ympäristotunteista ja ilmastovaikuttamisesta. Hankkeessa mukana olleet nuoret saivat myös uusia ystäviä maaseutualueiden nuorista Seinäjoelta ja Ruotsista.

Hankkeen kyläenergiaa- lehtinen jaettiin jokaiseen kotitalouteen, sekä hankkeen aikana tuotetut paneelit ja blogitekstit ovat kaikkien saatavilla.

Katso hankkeen tuotokset

YHTEISTYÖKUMPPANIT 44KPL

Hankkeen yhteistyökumppaneina toimivat mm:

Parikkalan, Rautjärven, Ruokolahden kunnat ja Imatran kaupunki

Etelä-Karjalan liitto, Maaseudun sivistysliitto, paikalliset Martta-yhdistykset, kyläyhdistykset, alueen koulut, Pro kesälahti

Luonnonsuojeluliitto, Luonto-Liitto, VieKas life- hanke, Saimaan Virta ry

GTK, MMM, MTT, LUT-yliopisto

Kouvolan seudun kyläverkkohanke, Mietinsaaren valokuituhanke

Leader Liiveri ja Leader Östra Skaraborg

Hiskishow Oy ja Nestography

RAHOITUS - KOKONAISRAHOITUS 150 000€

2017

·Palkkauskulut 1 769,19€
·Palkkiot 0 €
·Vuokrat 148,42€
·Ostopalvelut 107,17€
·Matkakulut 951,94€
·Muut kulut 891,01€
Yhteensä 3 097,68€

2018

·Palkkauskulut 10 864,14€
·Palkkiot 0 €
·Vuokrat 978,69€
·Ostopalvelut 543,11€
·Matkakulut 951,94€
·Muut kulut 891,01€
Yhteensä 14 228,89€

2019

·Palkkauskulut 1 702,41€
·Palkkiot 0 €
·Vuokrat 204,14€
·Ostopalvelut 227,92€
·Matkakulut 98,10€
·Muut kulut 0€
Yhteensä 2 232,57€

2020

·Palkkauskulut 8 895,12€
·Palkkiot 0 €
·Vuokrat 827,54€
·Ostopalvelut 3 910,00€
·Matkakulut 421,94€
·Muut kulut 1 128,61€
Yhteensä 15 183,21€

2021

·Palkkauskulut 23823,48 €
·Palkkiot 200,00 €
·Vuokrat 1797,98 €
·Ostopalvelut 5470,99 €
·Matkakulut 1878,54 €
·Muut kulut 8429,72 €
Yhteensä 41310,27 €

2022

·Palkkauskulut 42 564,99€
·Palkkiot 600,00 €
·Vuokrat 1 772,33€
·Ostopalvelut 9 981,42€
·Matkakulut 6 483,17€
·Muut kulut 12 545,47€
Yhteensä 73 947,38€

JATKOTOIMENPITEET

Jatkotoimenpiteinä hyödynnämme yhdistyksenä jatkossakin biohiiletintä ja lainaamme sitä alueemme yhdistyksille ja yksityishenkilöille talkookäyttöön. Näin sidomme myös jatkossa hiilidioksidipäästöjä. Lisäksi käytämme ympäristöteemaista materiaalipankkiamme hyväksi viestinnässä, tiedottamisessa ja koulutuksessa. Jatkamme myös hankkeen aikana alkaneita kumppanuuksia yllä.

Yhdistysten valmius yhteistyöhön oli ennakoitua kielteisempää, joten tulevaisuudessa käymme keskusteluja vielä yhdistyksille sopivista yhteistyön muodoista ja kannustamme yhdistyksiä yhteistyöhön.

Monissa kunnissa valokuituyhteyksiä kaivattiin. Kokoamme yhteistyössä E-K Kylien kanssa valokuidusta kiinnostuneet toimijat yhteen ja rahoitamme mahdollisuuksien mukaan valokuidun selvityshankkeita alueelle.

YHTEYSTIEDOT

Leader Kärki ry
Parikkalantie 45,
59100 Parikkala
toimisto@karkileader.fi

www.karkileader.fi

@karkileader

@leaderkarki